



Fondazione romana
per cani guida per ciechi

1683 Brenles/VD 6983 Magliaso/TI

N° 62 – Giugno 2026

L'occhio che vede





Ilias, cane guida diplomato, posa fieramente con la sua guida sulle rive del Lemano.

Copertina :

La nostra nursery ha accolto sette cucciolate nel 2025. In totale sono nati 52 cuccioli.

**Membro della International Guide Dog
Federation – IGDF**





Cari amici e donatori,

Nel 2025, alla nursery sono nati cinquantadue cuccioli. Facciamo tutto il possibile per garantire loro le migliori cure. Sono così fragili, ma già così pieni di energia e di volontà. Prima di iniziare la formazione con la guida, i cuccioli hanno bisogno di una famiglia amorevole che gli permetta di crescere e svilupparsi nelle migliori condizioni. Le nostre famiglie di padrinato volontarie svolgono un ruolo cruciale nel percorso di ogni futuro cane guida per ciechi.

Si fa fatica a credere che nel giro di due anni, i nostri adorabili cuccioli diventino dei cani capaci di assumersi così tante responsabilità. Eppure è proprio così, ed è proprio questo il cuore pulsante della nostra missione. L'arrivo di un cane guida cambia davvero la vita, apre a nuove prospettive, aiuta a superare la paura e permette di acquisire maggiore indipendenza. Poter fare le proprie scelte di vita, senza le restrizioni legate alla cecità, è un fattore essenziale che contribuisce al benessere dei nostri clienti.

Il nostro augurio più grande è quello di trattare ogni richiesta con la massima disponibilità e apertura d'animo, ed essere creativi per trovare soluzioni adeguate a situazioni particolari. È un percorso che intraprendiamo insieme, con il cliente e il suo cane guida, nonché con tutta la squadra della Fondazione.

Dietro ogni cane formato, ogni percorso completato con successo e ogni sorriso ritrovato, c'è il vostro impegno. Le vostre donazioni, siano esse in denaro, in beni o in tempo, consentono di offrire nuove prospettive alle persone che contano su di noi.

Con i miei cordiali saluti,
Christine Baroni-Pretsch,
Direttrice

Liebe Freunde und Gönner,

Im Jahr 2025 sind 52 Welpen in unserer Zuchtstätte geboren. Wir tun alles, um sie bestmöglich zu betreuen. Sie sind so empfindlich, aber gleichzeitig schon voller Energie und Tatendrang. Bevor sie mit der Ausbildung im Führgeschirr beginnen, benötigen die Welpen ein liebevolles Zuhause, in dem sie unter optimalen Bedingungen aufwachsen und sich entwickeln können. Unsere ehrenamtlichen Patenfamilien spielen eine entscheidende Rolle auf dem Weg jedes zukünftigen Blindenführhundes.

Es ist kaum zu glauben, dass sich unsere entzückenden Welpen innerhalb von nur zwei Jahren zu Hunden entwickeln, die so viel Verantwortung übernehmen. Doch genau das ist der Fall, und genau darin liegt der Kern unserer Mission. Die Ankunft eines Blindenführhundes verändert das Leben grundlegend, eröffnet neue Perspektiven, hilft, Ängste zu überwinden, und ermöglicht mehr Unabhängigkeit. Die Möglichkeit, eigene Lebensentscheidungen zu treffen, ohne die Einschränkungen, die mit der Blindheit einhergehen, ist ein wesentlicher Faktor, der zum Wohlbefinden unserer Kunden beiträgt.

Unser größter Wunsch ist es, jede Anfrage mit größtmöglichem Wohlwollen und Aufgeschlossenheit zu behandeln und kreative Lösungen zu finden, die auf die jeweiligen Situationen zugeschnitten sind. Diesen Weg gehen wir gemeinsam: mit dem Kunden und seinem Blindenführhund sowie dem gesamten Team der Stiftung.

Hinter jedem ausgebildeten Hund, jedem erfolgreich absolvierten Parcours und jedem wiedergewonnenen Lächeln steht Ihr Engagement. Ihre Spenden – sei es in Form von Geld, Sachspenden oder Zeit – ermöglichen es uns, den Menschen, die auf uns zählen, neue Perspektiven zu eröffnen.

Mit herzlichen Grüßen,
Christine Baroni-Pretsch
Direktorin





RAPPORTO ANNUALE 2025



Introduzione

L'arrivo di una cane guida presso una persona cieca o severamente ipovedente cambia davvero la vita dei nostri clienti. Ma cosa cambia davvero? Grazie alla sua capacità di guidare, di prendere iniziative in situazioni complesse e perfino di rifiutare un comando che potrebbe mettere in pericolo il suo padrone, il cane guida garantisce autonomia, sicurezza e mobilità nelle situazioni concrete della vita quotidiana. Gli spostamenti diventano più fluidi, poiché il cane guida cerca il percorso ideale evitando al contempo ostacoli imprevedibili, quali i lavori in corso, o dei veicoli parcheggiati male, dei pedoni o l'arredo urbano. La persona con disabilità visiva si affida fiduciosa al lavoro del proprio cane guida e può così concentrarsi sul percorso, senza preoccuparsi degli ostacoli, il che costituisce un importante sollievo mentale. Questa ritrovata sicurezza incoraggia inoltre i nostri clienti a essere più attivi e ad apprendere nuovi percorsi in base alle loro scelte di vita.

Ma c'è anche un altro aspetto a cui non si pensa necessariamente. Essere accompagnati da un cane guida rafforza la fiducia in se stessi, in quanto ogni spostamento riuscito incoraggia la persona a proseguire i propri sforzi per acquisire maggiore indipendenza. C'è anche l'effetto binomio, che è potente: non si è soli e si sa di poter contare sul legame affettivo unico che unisce ogni cliente al proprio cane guida.

La Svizzera non dispone di statistiche precise relative a una determinata disabilità. L'UCBC (Unione centrale per il bene dei ciechi) ha raccolto tutti i dati disponibili e, secondo uno studio pubblicato nel 2020, si stima che in Svizzera vivano circa 377 000 persone cieche e ipovedenti. La nostra Fondazione desidera rispondere a tutte le richieste, per quanto possibile, e valuta ogni singola situazione.

Nel 2025 abbiamo consegnato per la prima volta un cane guida a una giovane donna paraplegica e gravemente ipovedente, che si sposta in sedia a rotelle. Si tratta di una prima assoluta in Svizzera e i nostri istruttori hanno fatto tutto il possibile per portare a termine questo ambizioso progetto. Abbiamo selezionato un cane con un carattere adatto, poi abbiamo completato la sua formazione di base con un addestramento specifico che tenesse conto delle particolarità legate alla presenza della sedia a rotelle. È stato necessario far realizzare un'imbracatura speciale affinché il cane guida potesse camminare comodamente e in tutta sicurezza accanto alla sedia a rotelle. È stato necessario apportare delle modifiche alla sedia a rotelle in collaborazione con degli specialisti. Questo intenso lavoro è stato ricompensato da un grande successo. La collaborazione con la cliente è stata molto positiva e ci ha sempre incoraggiato a trovare soluzioni. Anche Indigo, il cane guida, è stato fantastico e tutto si è sistemato in modo naturale.



Consiglio di Fondazione

Il Consiglio di Fondazione è composto da 6 membri, di cui due detentrici di cani guida. Il Consiglio esecutivo è invece costituito dal presidente, dal tesoriere e dalla direttrice. Il Consiglio di Fondazione si riunisce regolarmente e approva i conti e il budget della Fondazione.

Il nostro organo di revisione FIDINTER Losanna ha revisionato i conti e redatto il rapporto di revisione. Il Consiglio di Fondazione ha deciso di rinnovare il mandato per l'anno successivo.

La nostra Fondazione è esente da imposte nei Cantoni di Vaud e Ticino ed è soggetta al controllo delle Fondazioni della Confederazione - DFI.

Allevamento e padrinato

La Fondazione dispone di un proprio programma di allevamento e alleva labrador retriever, particolarmente adatti al ruolo di cane guida. Si tratta di un cane robusto di taglia media, dal pelo corto e facile da curare. È soprattutto un cane dotato di grande capacità di adattamento, affezionato all'uomo e ben equilibrato. Sono inoltre cani allegri e spensierati che donano benessere nella vita quotidiana.

Il gruppo di allevamento EBN riunisce 8 scuole di cani guida per ciechi. L'obiettivo di questa collaborazione è unire le nostre forze per allevare cani che soddisfino i rigorosi criteri di questa formazione. Ci riuniamo regolarmente in videoconferenza e una volta all'anno di persona in una delle scuole affiliate. Nel 2025, la scuola KNGF, con sede nei Paesi Bassi, ha organizzato un seminario di due giorni.

Nel 2025 abbiamo allevato sette cucciolate nella nursery del nostro centro di Brenles. Tutte le femmine che abbiamo fatto accoppiare erano gravide. In totale sono nati 52 cuccioli, con una media di 7,4 cuccioli per cucciolata.

Al 31 dicembre 2025 avevamo:

- 8 cuccioli nella nursery con la loro mamma
- 15 femmine da riproduzione attive
- 6 maschi da riproduzione

I cuccioli lasciano l'allevamento all'età di 9 settimane per andare a vivere presso una famiglia d'accoglienza volontaria, dove rimarranno per circa 15 mesi. Questo impegno richiede una disponibilità molto elevata, poiché il cucciolo non deve rimanere da solo. La Fondazione ha ripensato l'accompagnamento offerto dai nostri educatori durante questo periodo cruciale dello sviluppo dei cuccioli. Abbiamo assunto un'educatrice a tempo parziale (80%) che si occupa esclusivamente delle famiglie volontarie ed effettua visite a domicilio o in un centro urbano vicino alla loro abitazione.



Organizziamo inoltre corsi in piccoli gruppi presso la Fondazione, con la partecipazione di istruttori diplomati.

Questa nuova formula offre un sostegno più consistente alle famiglie e permette di creare un legame più forte tra i diversi settori. Le famiglie possono così identificarsi maggiormente con la missione della Fondazione e i cuccioli si familiarizzano con il luogo in cui inizieranno in seguito la loro formazione specifica.

Al 31 dicembre 2025, 48 cuccioli erano collocati in famiglia di padrinato.



Formazione e consegna di cani guida

Il processo di valutazione, che ci permette di decidere se un cucciolo è idoneo a seguire la formazione come cane guida per ciechi, a essere integrato nel programma di allevamento come riproduttore o a essere indirizzato verso la formazione come cane da assistenza, si compone di diverse tappe. Da un lato, ogni cane viene valutato costantemente, fin dalla nascita. Vengono presi in considerazione principalmente due fattori: la salute e il

temperamento, ma anche l'educazione di base e, in particolare, il comportamento sociale del cane.

Le decisioni vengono prese al termine della valutazione dei cani, all'inizio della formazione, che coincide con la fine del periodo di padrinato presso una famiglia volontaria. A quel punto i cani hanno superato tutti i test di depistaggio della salute. Durante le sessioni di lavoro in città, il loro temperamento, il loro comportamento sociale, nonché la loro capacità di adattamento e di resilienza vengono valutati secondo una griglia di valutazione del temperamento internazionalmente riconosciuta dalle scuole di cani guida per ciechi.

Il tasso di successo può essere calcolato in diversi modi. A seconda del numero di cani valutati nel corso di un anno, prendiamo in considerazione la percentuale di cani formati come cani guida o ammessi al programma di allevamento.

Nel 2025 sono stati valutati 39 giovani cani e il tasso di successo è stato del 69,2%. Ventuno cani hanno seguito la formazione come cane guida e sei sono stati inseriti nel programma di allevamento. Il tasso di scarto è del 30,8%, ovvero dodici cani, di cui uno è stato formato come cane da assistenza da una scuola partner.

Il tasso medio di successo negli ultimi cinque anni è pari al 66,6%, il che significa che due cani su tre allevati superano tutti i test di selezione.

Il sistema di valutazione in vigore consente agli istruttori di avere sempre tre cani in formazione. Non appena un cane viene consegnato, viene loro assegnato un giovane cane già valutato e ritenuto idoneo a proseguire la formazione. In media, ogni istruttore è in grado di formare e consegnare da 3 a 4 cani guida all'anno.

Nel 2025 abbiamo consegnato 18 cani guida: undici dalla scuola di Brenles e sette dalla scuola di Magliaso. Inoltre, 9 clienti hanno ricevuto il loro primo cane guida e 9 clienti hanno ricevuto un cane in sostituzione del loro precedente cane guida.



Al 31 dicembre 2025, eravamo responsabili di:

- 142 cani guida in servizio attivo
- 19 cani guida in formazione
- 31 cani guida in pensione

Continuiamo a fornire cani guida in tutta la Svizzera, nonché in Italia, nei limiti delle nostre capacità. I clienti residenti in Svizzera hanno la priorità. In passato abbiamo consegnato cani guida anche in Francia. Tuttavia, oggi le scuole francesi riescono a soddisfare la domanda e abbiamo deciso di limitare le consegne alle richieste di sostituzione dei nostri clienti di lunga data.

Situazione attuale e prospettive future

La Fondazione ha la sua sede nel Cantone di Vaud, alle porte del villaggio di Brenles, nel comune di Lucens. Dal luglio 2016 gestisce anche una antenna a Magliaso, nel Cantone Ticino. La sede centrale impiega 15 dipendenti e la succursale ticinese 3.

Anche i volontari che accolgono i nostri cuccioli e i nostri cani adulti durante il fine settimana o per brevi soggiorni sono indispensabili per il buon funzionamento delle nostre strutture.

La nostra infrastruttura nella Svizzera romanda non risponde più alle attuali esigenze della Fondazione, che si è fortemente sviluppata dalla sua fondazione nel 1995. La Fondazione desidera infatti aiutare un numero maggiore di persone con disabilità visiva, riducendo al contempo i tempi di attesa. Abbiamo le competenze e le capacità per aumentare in modo significativo il nostro contributo sociale, e l'impatto dei nostri servizi sul benessere dei nostri clienti non ha più bisogno di essere dimostrato.

Da tre anni lavoriamo intensamente alla realizzazione di un progetto di ristrutturazione e ampliamento della nostra sede attuale. L'anno scorso abbiamo compiuto progressi significativi con la modifica del piano di destinazione

parziale «Les Hauts-Tierdoz» e il progetto architettonico è in fase di completamento e sarà presto sottoposto all'approvazione del servizio tecnico.

Siamo lieti di questa nuova tappa, che consentirà di consolidare ciò che è stato costruito nel corso degli anni di attività della nostra Fondazione.



Conclusioni

Quest'anno la nostra Fondazione ha potuto compiere nuovi passi fondamentali grazie a voi. Grazie alla vostra generosità, alla vostra fedeltà e alla vostra fiducia, abbiamo potuto aiutare numerose persone cieche o ipovedenti a raggiungere una maggiore autonomia, sicurezza e libertà nella vita quotidiana.

Dietro ogni cane formato, ogni percorso completato con successo e ogni sorriso ritrovato, c'è il vostro impegno. Le vostre donazioni, siano esse finanziarie, materiali o in termini di tempo, si trasformano in ore di formazione, di



cure attente, di progetti innovativi e in nuove opportunità per le persone che contano su di noi.

Desideriamo esprimervi tutta la nostra gratitudine: voi siete al centro della nostra missione. Il vostro sostegno ci incoraggia, ci ispira e ci dà lo slancio necessario per andare ancora oltre. Insieme, possiamo continuare a cambiare vite, ad aprire orizzonti e a costruire un futuro più inclusivo.

Grazie dal profondo del cuore per camminare al nostro fianco.
Grazie a voi, le vite cambiano — un incontro dopo l'altro.

Christine Baroni-Pretsch

Direttrice
Brenles e Magliaso, gennaio 2026

I conti perdite e profitti, così come il rapporto di revisione, stilato da FIDINTER Losanna, sono disponibili su semplice richiesta.

I NOSTRI CANI GUIDA EDUCATI NEL 2025



INDIGO



IOKA



IENA



IDALGO



INARI



IBIZA



ISMO



INDIE



JAZZY



ILIAS



JACK



JINJA



JACKSON



JANA



JAMBO



JANE



JUNO



GRAZIE MILLE

I Lions Club si impegnano a favore delle persone cieche



Il 17 gennaio 2026, in occasione del suo tradizionale lotto di beneficenza, il **Lions Club di Estavayer-le-Lac** ha consegnato un generosissimo assegno di 7500 CHF alla Fondazione romanda per cani guida per ciechi.

La tradizionale serata di Cheyres ha riscosso ancora una volta un vivo successo, riunendo 330 ospiti. Grazie a questo evento di solidarietà, nonché al sostegno amicale dei vigili del fuoco di Cheyres per il pasto e della "Jeunesse de Cheyres-Châbles" che ha dato una mano, il club è potuto consegnare due donazioni significative ad associazioni impegnate a favore di persone affette da disabilità visiva.

Senza il sostegno generoso e rinnovato dei nostri amici e fedeli donatori, non potremmo adempiere alla nostra missione d'aiuto alle persone cieche e ipovedenti. Teniamo a ringraziare di cuore tutte le persone che ci hanno permesso di raggiungere i nostri obiettivi.

Qui sotto pubblichiamo i nomi dei donatori che ci hanno versato un dono di 3'000 CHF o più, coloro che ci hanno offerto delle prestazioni o del materiale di un valore conseguente ed anche gli studi veterinari particolarmente generosi che ci accordano uno sconto speciale almeno del 20% sulle loro prestazioni.

Elenco redatto sulla base delle donazioni ricevute tra il 01.10.25 e il 31.03.26:

- Fondation en Faveur des Aveugles - FFA
- Nestlé **Purina PetCare**
- Tutti i cani in formazione sono alimentati
- con **PURINA ProPlan**
- QUIBLIER Yolande
- RECHSTEINER Urs
- PANCHAUD Marguerite
- ROTARY CLUB Yverdon-les-Bains
- Fondation Suzanne HUBER
- Fondation ESTHER & PIERRE DUVILLARD
- KÄSER GUYARD Christiane
- MUSY Juliette
- SCHAER-MULLER Adia-Rita
- Fondation DE RICOU
- TREMBLEY Françoise
- INGÉNIEURS-CONSEILS SCHERLER SA
- MIUZZI Daniela
- DE AMODIO MURRAY Susanne
- FACT Construction SA
- FINPROMOTION - Société de Promotion Financière SA
- LIONS CLUB Estavayer-le-Lac
- BORENS Fraser
- VAN WYK Sylvia
- Fondation André MULLER
- Fondation TOPAZE





Clinique vétérinaire :

- Cabinet vétérinaire de la Blécherette, Dresses Julie Mater et Elodie Mottet, Le Mont-sur-Lausanne
- Cabinet vétérinaire l'Ami des 4 pattes, Morges
- Amivet Sàrl, Neuchâtel
- Dr Jürg Bolliger, ophtalmologue, Oberentfelden
- Cabinet vétérinaire de la Gérine, Marly
- Dr Alexandre Azelie, La Chaux-de-Fonds
- Clinique des Tuileries, Bellevue
- VETOPTIC, Dr Arnaud Lavaud, Epalinges
- Cabinet vétérinaire des Lilas, Dre Brigitte Butty, Villariaz
- Clinique Vétélys, Vernier
- Dr Fabrice Hamann, Châtel-St-Denis
- Cabinet vétérinaire des Ducats, Orbe
- Cabinet vétérinaire des Berges du Rhône, Sion
- Université de Berne, Institut de Génétique, Professeur Tosso Leeb
- Cabinet vétérinaire des Jordils, Yverdon
- Dr Etienne Matile, Cortaillod
- Drs Thomas et Caroline Pilloud, Boudevilliers
- Vet.Avenir, Eysin
- Dre Sylvie Lüdi, Tavannes
- Cabinet vétérinaire du Bastet, Dr Christophe Dubosson, St.Blaise
- TIERSPITAL, Clinique universitaire pour petits animaux, Berne
- Clinique VÉTÉrinaire, Delémont
- Dresse Vannozza Gauthier-Baggio, Echallens
- ALBANOVA centro veterinario, Dr Togni, Massagno
- KELLER & PEDRETTI, Studio veterinario, Giubiasco
- Vetaugenblick, Dresse Ladina Walser, Lugano et Coire
- Dr Julien Lador, Mézières
- Vetspécialistes, Dr Luc Borer, Grand-Saconnex
- Dre Anne Françoise Henchoz, Le Locle
- Cabinet vétérinaire du Boiron Sàrl, Nyon
- VetBERN, Dre Yasmina Malik, Herrenschwanden Thalmatt
- Cabinet vétérinaire de Collonges-Bellerive Sàrl

Il percorso di Anne e Jack: dall'incontro all'indipendenza

di Céline Buchs

Anne Skouvaklis vive a La Plaine, nel Cantone di Ginevra. Dopo aver vissuto diversi anni a Renens, questa ginevrina di nascita – che da 21 anni è in coppia con il suo compagno Vincent – ha deciso di tornare in terra ginevrina. Infatti, è in questa regione che Vincent ha trovato lavoro e, per facilitare gli spostamenti, hanno deciso di stabilirsi qui.

Questa giovane donna di 40 anni ha una laurea in giornalismo e comunicazione. Da dicembre 2021 lavora come coordinatrice presso l'associazione "Culture Accessible Genève", a tempo parziale (20%). Questa associazione porta avanti diverse iniziative per rendere la cultura accessibile a tutti, in particolare alle persone con disabilità.

Alla nascita, Anne presenta lesioni alla retina dell'occhio destro. Queste lesioni sono dovute alla toxoplasmosi. Nel gennaio 2020, la sua vista è nuovamente compromessa da un'emianopsia bilaterale omonima a destra, a seguito di un triplo ictus in una settimana, il terzo dei quali colpisce l'area della vista. Anne diventa quindi ipovedente, all'età di 34 anni. Dopo aver trascorso un mese in ospedale, inizia la riabilitazione nel maggio 2020. Segue quindi un periodo difficile di accettazione della disabilità.

Nel maggio 2021, il suo ergoterapeuta dell'ABA (Associazione per il benessere dei ciechi e degli ipovedenti) le ha proposto un percorso di rieducazione motoria. Anne ha quindi iniziato subito a seguire dei corsi sull'uso del bastone bianco. Il bastone lungo è stato una vera rivelazione per la giovane donna! Poteva infatti muoversi in tutta sicurezza nonostante la sua disabilità. Tuttavia, ha dovuto ignorare lo sguardo che alcuni dei suoi cari rivolgevano al bastone bianco.

Anne è ben circondata dai suoi cari e gode di molto sostegno, ma mi confida che il lavoro di accettazione della disabilità è un lavoro continuo nella vita quotidiana. Inoltre, soffre di stanchezza cronica e ha bisogno di dormire tra le 13 e le 15 ore al giorno.



I primi contatti con la Fondazione

Anne prosegue il suo percorso muovendosi con sicurezza grazie al bastone lungo. Nel frattempo, vede alcuni video pubblicati sui social network da una persona ipovedente che si sposta con il proprio cane guida per ciechi a Parigi. Anne è davvero ammirata nel vedere il cane che guida il suo padrone con tanta disinvoltura in una città come Parigi!

Un giorno, mentre Anne prende il treno, incontra una signora con il suo cane guida per ciechi. Anne continua a muoversi con l'aiuto di un bastone lungo, cosa che le va bene.

Qualche tempo dopo, Anne incontra un uomo che le pone domande pertinenti sul suo bastone. Lui le rivela allora che sua moglie ha un cane guida per ciechi e sottolinea tutti i vantaggi che ciò comporta. Insiste in particolare sulla diminuzione della fatica legata agli spostamenti.

È allora che Anne chiede al suo ergoterapeuta quali siano le procedure da seguire per ottenere un cane guida per ciechi. Lui le fornisce i contatti della nostra Fondazione. Nell'agosto 2024, Anne si reca alla Fondazione romanda per cani guida per ciechi a Brenles. Accompagnata da sua sorella, ha potuto informarsi sull'accoglienza di un cane guida per ciechi e su ciò che ciò comporta nella vita quotidiana. Come spesso accade, la discussione ha toccato anche il tema del pensionamento del cane guida. Il giorno stesso, Anne ha anche potuto camminare con l'imbracatura insieme a un giovane cane in formazione. A seguito di questi scambi, Anne è rimasta affascinata dall'idea di ottenere un cane guida per ciechi e ha confermato la sua richiesta. Come mi confida la detentrica, tutti questi incontri e queste domande fanno parte dell'iter da seguire.

L'incontro con Jack

L'11 agosto 2025, Jack arriva a casa di Anne e Vincent per iniziare i 12 giorni di introduzione. In precedenza, il cane era già stato presentato alla sua futura proprietaria. Quel giorno, Jack è accompagnato dalla sua istruttrice Anna Baroni e dall'istruttore Pascal Aeby. La prima settimana, Anne si sente molto stanca. Infatti, in quel periodo fa molto caldo nella città di Ginevra e i primi giorni di introduzione sono a volte piuttosto intensi perché ci sono molte cose da imparare. Inoltre, bisogna anche prendere il ritmo e abituarsi a portare fuori il cane cinque volte al giorno. Fortunatamente, Vincent è lì per aiutare Anne, in modo che le passeggiate quotidiane diventino più leggere e meno faticose. Avere un cane guida per ciechi è un aiuto prezioso e porta tanta gioia e felicità, ma richiede anche un impegno personale quotidiano in termini di tempo ed energia.



Jack des Hauts-Tierdoz

Jack è un maschio di colore beige, un Labrador Retriever nato il 13 marzo 2023 alla nursery di Brenles. Ha una sorella di nome Jinger e i suoi genitori sono Gypsie ed Enzo des Hauts-Tierdoz. Dopo aver trascorso poco più di 15 mesi con la sua famiglia affidataria a Gilly, Jack ha seguito una formazione di 9 mesi con la nostra istruttrice, Anna Baroni. È stato dopo aver superato brillantemente l'esame finale di fine formazione davanti a un esperto dell'Assicurazione Invalidità che si è trasferito a casa di Anne e Vincent a La Plaine. La coppia ama gli animali e vive con 3 gatti (Shadow, Goupil e Kripan). All'inizio è stato necessario imparare a convivere insieme e i gatti a volte si sono dimostrati un po' territoriali, ma ora si è instaurata una meravigliosa intesa tra i quattro animali. A volte capita persino che Kripan accompagni Anne e Jack durante le passeggiate.

La vita quotidiana con Jack

Jack guida la sua detentrica tutti i giorni quando si reca al lavoro. È proprio lungo il Rodano che Anne e Jack amano passeggiare. Jack è un cane molto coraggioso perché, anche nei luoghi dove non è mai stato, si avventura con sicurezza e coraggio! Jack ha persino già navigato sul Lago Lemano a bordo di una delle imbarcazioni «La Mouette».

Ciò che cambia radicalmente nella vita quotidiana di Anne è poter contare su Jack in ogni momento. Inoltre, quando si sposta, avverte una stanchezza fisica e mentale molto minore rispetto a quando utilizzava il bastone lungo. Si sente più rilassata e serena quando si reca nel centro città di Ginevra, dove c'è molta gente, rumore, traffico e attività.

Per concludere...

Anne e Jack formano una coppia magnifica! Grazie a Jack, lei può spostarsi ogni giorno in tutta sicurezza. Che si tratti di andare al lavoro, al museo (Anne lo adora), alla stazione di Cornavin, in città o in altre località, Jack è sempre al suo fianco! Ormai li unisce una fantastica intesa e un legame di fiducia.

LE NOSTRE ULTIME CUCCIOLATE

7 ottobre 2025

Jipsy des Hauts-Tierdoz x Timass KNGF

Labrador retriever

LANA femmina beige

LASKA femmina beige

LOKI maschio beige

LAYKA femmina beige

LEMON maschio beige

LEIA femmina beige

LIAM maschio beige

LASZLO maschio beige

LILAS femmina beige





22 novembre 2025

Jaliska des Hauts-Tierdoz x Kennedy des Hauts-Tierdoz

Labrador retriever

LANI	femmina beige	LONDON	maschio beige
LASSIE	maschio beige	LETTY	femmina beige
LAIA	femmina beige	LISKA	femmina beige
LINO	maschio beige	LORIS	maschio nero



Consultate anche il nostro sito internet all'indirizzo www.chienguide.ch per vedere le ultime cucciolate.

SORDO-CIECO: LA MIA RISURREZIONE

di Pascal Aeby

Il primo contatto di David Luthi con la nostra Fondazione risale a più di vent'anni fa. Si stava riprendendo da un intervento chirurgico per un tumore al cervello che lo aveva lasciato con gravi problemi di vista e udito. Sebbene avesse seguito corsi sull'uso del bastone lungo per migliorare i suoi spostamenti, David non si sentiva completamente al sicuro.

Il suo sogno d'infanzia di avere un giorno un cane si è concretizzato durante la visita alla nostra Fondazione a Brenles. Una piccola «prova» con Khéops, un cane in formazione, ha confermato la fondatezza della sua scelta e, pochi mesi dopo, Kenya è entrata nella sua vita. Più che un cane guida, per lui è stata un'amica, una confidente pronta ad affrontare le numerose sfide che si presentavano davanti a questa coppia affiatata.

Nella sua autobiografia «Sordo-cieco, la mia resurrezione», David ci racconta la sua lotta, fin dalla più tenera età, contro un nemico invisibile che vuole togliergli la vita. Il suo coraggio, la sua resilienza, la sua incrollabile voglia di vivere, l'amore dei suoi genitori e la sua fede incrollabile finiranno per avere la meglio sulla malattia.

Abbiamo il piacere di accogliere David alle prossime porte aperte. I visitatori potranno scambiare qualche parola con il nostro autore e farsi autografare il suo libro, che sarà in vendita presso il nostro stand.

Buona lettura.



Découvrez
un livre qui
suscite
l'admiration

Sourd - aveugle
ma résurrection

Une autobiographie
bouleversante et inspirante
de David Luthi

SOURD-AVEUGLE MA RÉSURRECTION

DAVID LUTHI

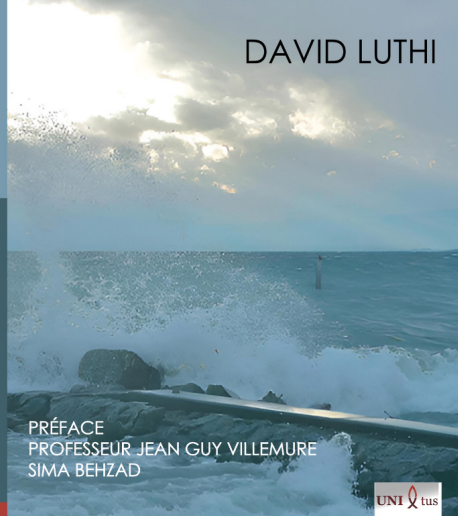

Né entre deux cultures, suisse et indonésienne, David connaît une enfance marquée par le voyage et la diversité. Mais dès l'âge de dix ans, sa vie bascule : migraines, acouphènes, pertes d'équilibre. On découvre une hydrocéphalie, puis une tumeur cérébrale. C'est le début d'un long combat jalonné d'opérations, traitements et rééducation. La maladie le conduit jusqu'à la surdité et la cécité.

Le lecteur plonge dans l'intimité de David qui reste porté par une foi inébranlable, le soutien indéfectible de sa famille, et des rencontres humaines fortes,

Ce livre n'est pas seulement l'histoire d'une lutte contre la maladie : c'est un cri d'espoir et de vie. David démontre que malgré l'adversité, il est possible de renaître, de se reconstruire, et d'inspirer les autres.

ÉDITIONS
UNIXTUS

info@unixtus.ch
www.unixtus.ch



Disponible chez UNIxtus et en librairie



CALENDARIO 2027

Conoscete il nostro calendario con le sue 12 foto a colori dei nostri amici a quattro zampe? Con l'acquisto di questo magnifico calendario farete certamente piacere ai vostri amici e conoscenti, e sostenete allo stesso tempo le attività della nostra Fondazione. Potete ordinarlo pagando anticipatamente col bollettino di versamento qui allegato o venire ad acquistarlo direttamente alla scuola.

GRAZIE DI CUORE PER IL VOSTRO SOSTEGNO

Formato 30 x 30 cm

Prezzo CHF 35.– (spese di spedizione e imballaggio compresi)

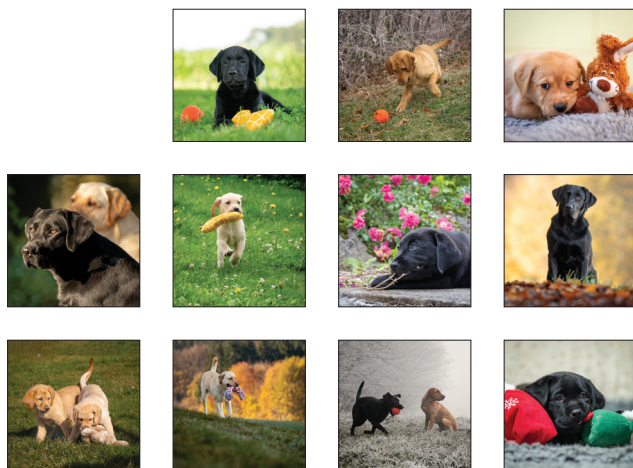



GIORNATE PORTE APERTE 2026 ALLA SCUOLA DI BRENLES/VD

11 aprile
2 maggio
6 giugno

dalle 13h30 alle 17h00 (su iscrizione)

partenza visite alle 13h30 e 15h30
partenza visite alle 13h30 e 15h30

5 settembre
3 ottobre
7 novembre

In programma :

- Film «Les Yeux de son Maître»
- Visite guidate della struttura
- Dimostrazione

Intendete organizzare una serata, un incontro o una settimana a tema e vorreste sensibilizzare i vostri partecipanti ai ciechi e ai loro cani guida? Chiamate lo **021 905 60 71 per la Svizzera Romanda oppure lo 091 252 06 40 per il Ticino**. Disponiamo di diverse formule da proporvi. Visite di gruppi su richiesta.

ALLA SCUOLA DI MAGLIASO/TI

28 marzo
30 maggio
26 settembre
28 novembre

In programma :

- Dimostrazione
- Visita guidata
- Presentazione: dal cucciolo al cane guida

dalle 9h00 alle 12h00 (su iscrizione)

AVVISO AI PROPRIETARI DI CANI : Per favore non venite con il vostro cane alle porte aperte, in quanto non vi potrà accompagnare durante la visita.
Grazie della vostra comprensione !

STATO AL PRIMO MAGGIO 2026

Consiglio di Fondazione

Patrick RIQUEN, Cortaillod/NE, presidente

Avv. Carla ZUCCHETTI, notaio, Lugano/TI, vice-presidente

Dr med.vet. Alain VON ALLMEN, Neuchâtel/NE, segretario

Samuel ZUFFEREY, Chavannes-près-Renens/VD, tesoriere

Thi Hanh FLEURET, Morges/VD, membro, detentrica di un cane guida

Tamara ZOLLER, Lugano/TI, membro, detentrica di un cane guida

PERSONALE

Direzione

Christine BARONI-PRETSCH, direttrice, istruttrice dipl.fed. /allevamento

Christian BARONI, istruttore dipl.fed., responsabile scuola di Magliaso

Istruttori

Pascal AEBY, istr.dipl.fed., responsabile controllo di qualità (Brenles)

Damien FRANCEY, istruttore dipl.fed. (Brenles)

Michele MARZOCCA, istruttore dipl.fed. (Magliaso)

François CUENNET, istruttore dipl.fed. (Brenles)

Anna BARONI, istruttrice in formazione (Brenles)

Roberto CERIBELLI, Istruttore dipl. IGDF (Magliaso)

Monitoraggio famiglie di padrinato

Svizzera romanda: Elodie OTHENIN-GIRARD e Christian BARONI

Ticino: Christian BARONI e Michele MARZOCCA

Guardiani d'animali e manutenzione esterna

Andrea MITRUCCIO, guardiano d'animali AFC

Angélique CHANSON, guardiana d'animali

Yoann GENIER, guardiano d'animali AFC

Thibaud ROULOT, guardiano d'animali AFC

Giulia BARONI, supplenze allevamento

Serge DEPIERRAZ, guardiano di notte



Amministrazione e relazioni pubbliche

Josiane ZOSSO-BESSON, contabile

Nathalie VANNAY, contabile

Céline BUCHS, segretaria Brenles

Sonia CAVALLERO, segretaria Magliaso

Bollettino realizzato da

Christine Baroni-Pretsch redazione,

Céline Buchs, Pascal Aeby

Foto: FRCA, Photoclub Nestlé

Traduzione in italiano: Sonia Cavallero

Traduzione in tedesco: Christine Baroni-Pretsch

Responsabili del sito internet

Christine Baroni-Pretsch

FONDAZIONE RICONOSCIUTA DI PUBBLICA UTILITÀ

I vostri doni sono deducibili dalle imposte nella maggioranza dei cantoni



**MEMBRO DELLA INTERNATIONAL GUIDE
DOG FEDERATION - IGDF**



WWW.CHIENGUIDE.CH

FONDATION ROMANDE POUR CHIENS GUIDES D'AVEUGLES
CHEMIN DES HAUTS-TIERDOZ 24

1683 BRENLES/VD

Tél. 021 905 60 71 (lundi au jeudi de 8h-12h | 14h-17h30)
(vendredi de 8h-12h | 16h-17h30)

FONDAZIONE ROMANDA PER CANI GUIDA PER CIECHI
VIA RESSIGA 22

6983 MAGLIASO/TI

Tél. 091 252 06 40 (dalle 8h15-12h)

Courriel

info@chienguide.ch

Site internet

www.chienguide.ch

CCP 20-8552-1

IBAN : CH71 0900 0000 2000 8552 1
Swift code : POFICHBEXXX



Fondation chiens guides

